

Solutionist Pro 管理画面用マニュアル

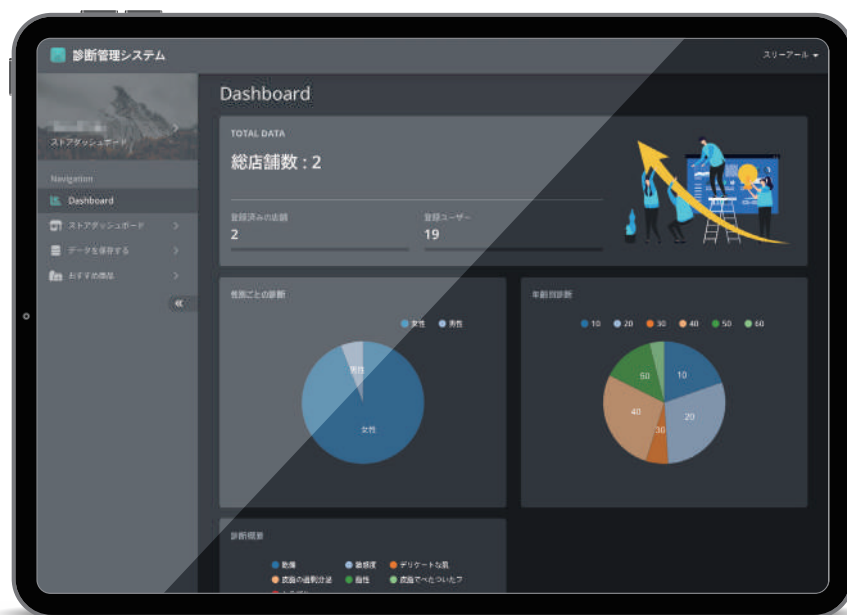

本マニュアルは、Solutionist Pro用の管理画面マニュアルです。

本管理画面の利用にあたっては、事前にクラウドシステムの利用登録が必要です。

利用登録されていない場合は、ご利用いただけないため、ご注意ください。

ライセンスに関する重要事項

本サービスは「店舗ごと」にクラウドシステムのライセンスが1つ必要です。
お客様側の管理画面から任意にクラウドシステムを有効化することはできません。

【店舗追加時について】

○1台目購入後に店舗を追加する場合

店舗追加のたびに、弊社担当へのご連絡および利用登録依頼が必要です。
弊社にて該当店舗のライセンスを有効化した後、管理画面上で利用可能となります。

○初回に複数台をご購入の場合

購入台数分(=店舗数分)のライセンスがあらかじめ付与されます。
その台数の範囲内であれば、追加依頼なしで管理画面にて店舗追加を行うことで利用可能となります。

いずれの場合も、事前に店舗ごとのライセンス付与が必要となりますので
ご注意ください。

目次

| | |
|--------|---|
| ご使用の前に | 1 |
| ログインする | 2 |

会社用管理画面

| | |
|----------------|---|
| ダッシュボード（ホーム画面） | 3 |
| アカウント管理 | 4 |
| アプリ画像設定 | 5 |
| ストアダッシュボード | 6 |
| データを保存する | 7 |
| 顧客データの確認 | 8 |
| おすすめ商品 | 9 |

店舗用管理画面

| | |
|----------------|----|
| ダッシュボード（ホーム画面） | 13 |
| ユーザーリスト | 14 |

ご使用前に

この取扱説明書の内容は、以下仕様に基づいて構成されています。

・Windows 11

今後のバージョンの変更により、内容に差異が生じる場合がございます。

あらかじめご了承ください。

管理画面は下記URLへアクセスして、事前に決めたIDと発行された初期パスワードを使用し、ログインしてください。

| | |
|-------|---|
| U R L | https://spro.aramhuvis.com/index.do |
|-------|---|

ログインする

- ①ブラウザの検索バーにURLを入力し、URLへアクセスしてください。
- ②ログイン画面が表示されます。IDとパスワードを入力して各管理画面にログインしてください。

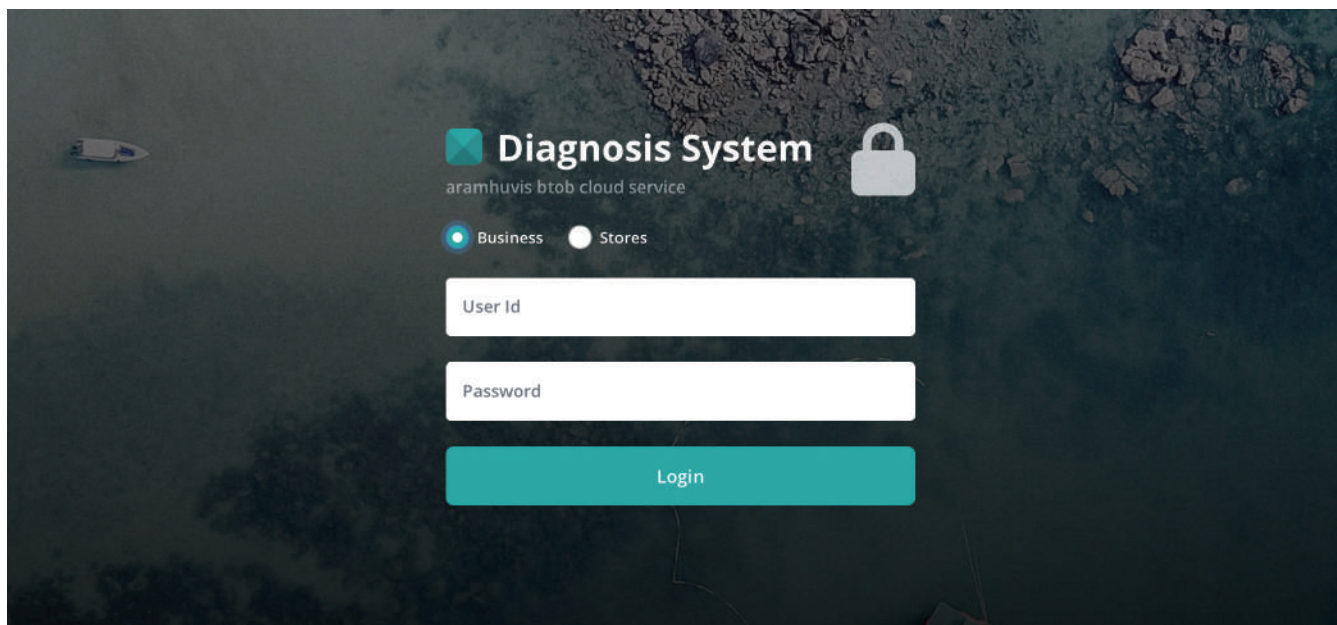

| | |
|----------|-------------------------|
| Business | 会社用管理画面にログインする場合に選択します。 |
| Store | 店舗用管理画面にログインする場合に選択します。 |

※初回ログイン時は、**Business** にログインしてください。

※店舗用の専用IDとパスワードを設定している場合、専用のIDとパスワードを使用してログインしてください。

注意

初回ログイン時は、会社用管理画面にログインし、アカウント管理画面から必ず仮パスワードの変更を行ってください。

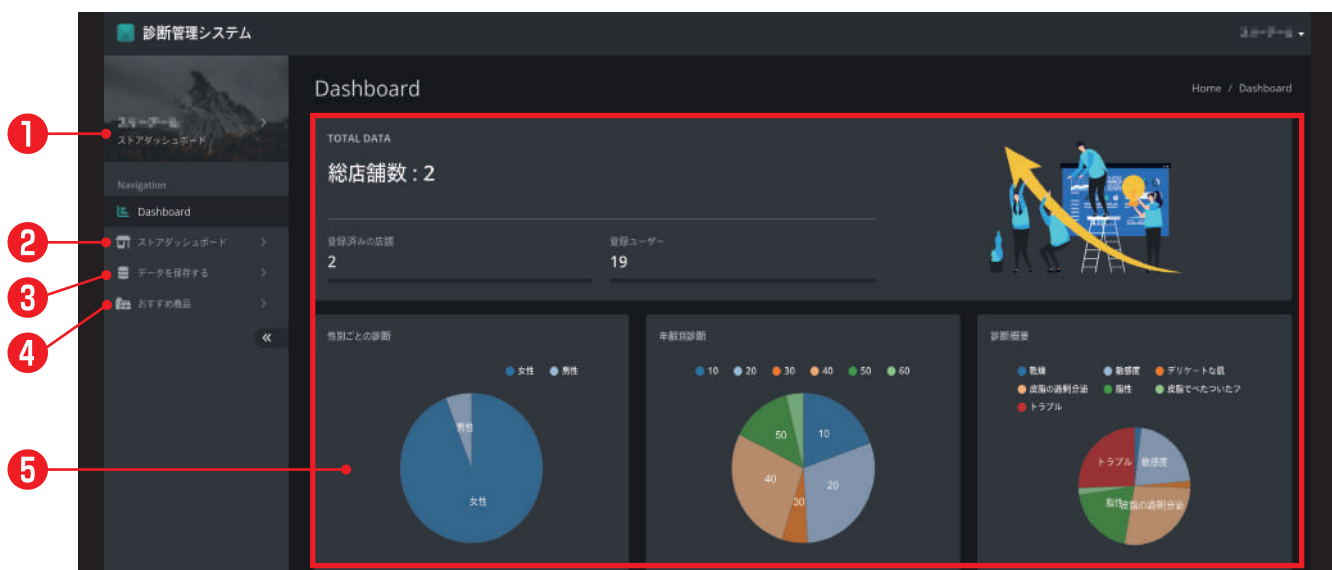

- | | |
|---------------|-----------------------------------|
| ① アカウント管理 | アカウント情報の編集、アプリ画面の設定変更、ログアウトを行います。 |
| ② スストアダッシュボード | 店舗一覧の表示と確認・編集、新規店舗追加を行います。 |
| ③ データを保存する | 各店舗のデータ登録状況を確認します。 |
| ④ おすすめ商品 | おすすめ商品の一覧表示、新規商品追加を行います。 |
| ⑤ 各種データ表示 | |

- ①アカウント名が記載されている箇所をクリックしてください。
- ②表示されるメニューの「情報編集」を選択してください。

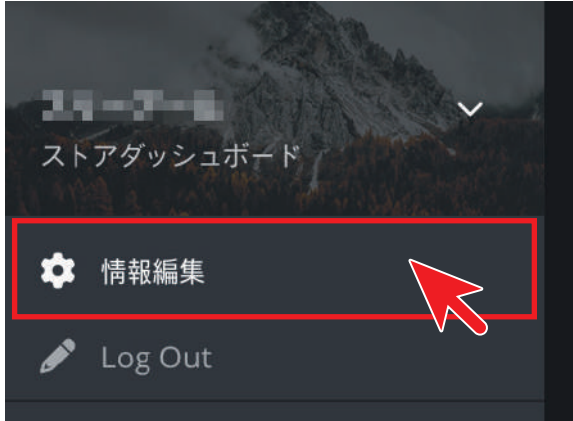

- ③情報編集とアプリ画像設定画面が表示されます。

初回ログイン時は、この画面で必ず初期パスワードを変更してください。

※*は入力必須項目です

※IDは編集不可です。

- ④情報編集後は「更新」ボタンをクリックしてください。

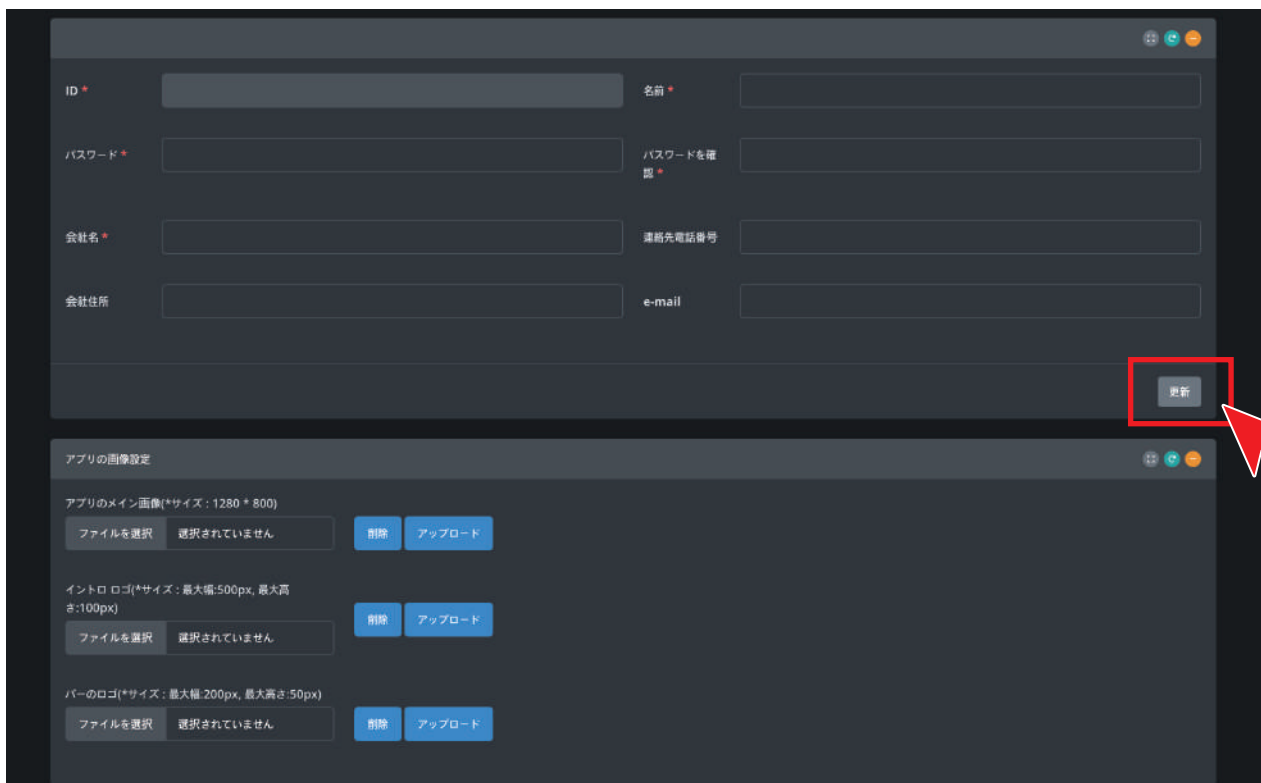

Solutionist Proアプリの画像設定を行います。
各種画像のアップロードと削除を行うことができます。

①メイン画像: アプリ起動時に表示される画面の画像を変更します。



②イントロロゴ: アプリログイン後に表示される下記画面のロゴを変更します。

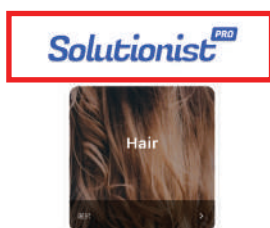

③バーのロゴ: アプリのホーム画面上部のロゴを変更します。



登録されている店舗一覧とステータスが確認できます。

新規店舗を追加する場合、画面右下の「ストア追加」ボタンをクリックしてください。



ストア追加

- ①「ストア追加」ボタンをクリックします。
- ②ストア追加用の画面が表示されます。



- ③必要事項を入力します。

※IDは、アルファベットの小文字のみを使用可能です。
文字数は5文字以上で入力してください。

※*は入力必須項目です

※アカウントステータスは「Y」を選択してください。



注意

「N」を選択するとアカウント利用ができなくなります。

④入力後、画面右下の「保存」ボタンを押してください。

ストアダッシュボードに新規登録した店舗が表示されることを確認してください。

⑤店名欄で店名をクリックすると、各店舗の情報編集を行うことができます。

※情報編集後、編集内容を保存する場合は「パスワード確認」に再度設定したパスワードを入力してください。入力していない場合、保存できません。

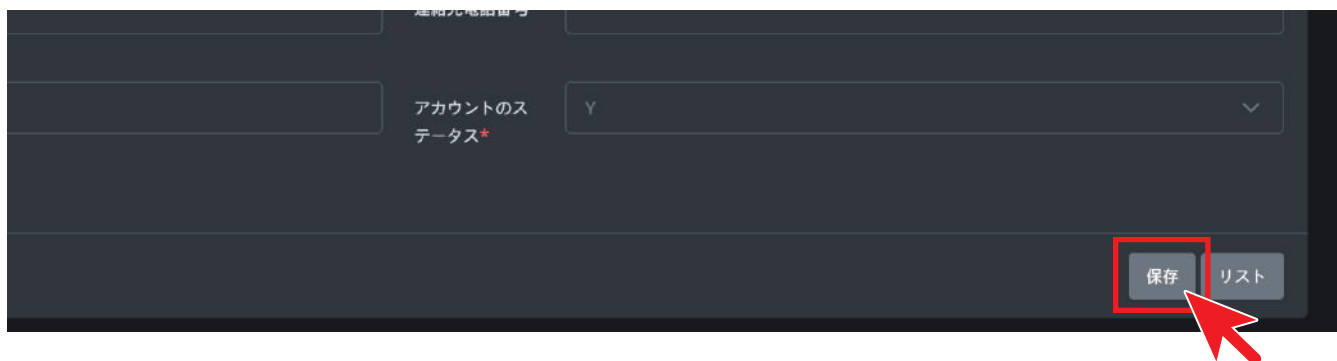

データを保存する

各店舗の登録データの確認ができます。

店名をクリックすることで、各店舗アカウントに登録されている顧客データを確認できます。



おすすめ商品一覧の確認と新規登録ができます。

新規登録する場合は、画面右下の「おすすめ商品を追加」ボタンをクリックしてください。

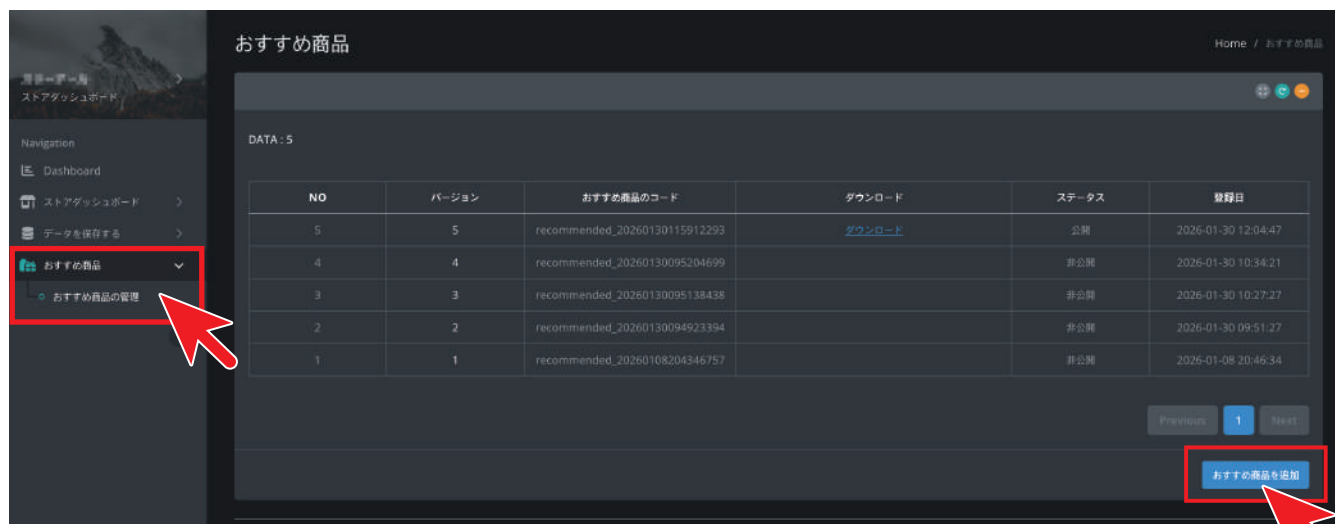

おすすめ商品の登録：初回登録

- ①「おすすめ商品を追加」ボタンをクリックします。
- ②下記画面の「おすすめ商品を追加」欄に商品情報を入力します。
- ③商品情報入力後、「製品登録」ボタンをクリックしてください。



おすすめ商品 つづき

| | |
|------------|---|
| おすすめ商品のコード | 自動で採番されます。 |
| マッピングタイプ | 登録する製品仕様に合った頭皮タイプを選択してください。 ※1つのマッピングタイプに対する登録制限はございません。 |
| 画像 | 製品画像をインポートします。 |
| 製品名 | おすすめ商品の商品名を入力します。 |
| 製品情報 | おすすめ商品の製品情報を入力します。 |
| URL | おすすめ商品の製品情報ページのURLを入力します。 |
| 並び順 | 画像の表示順を設定します。 アプリ上では、数値が小さい順に上から表示されます。 ただし、マッピングタイプが「共通」に設定されている画像は、他のマッピングタイプよりも常に最上位に表示されます。 |

④ 下記画面のように登録した商品が反映されます。

登録後でも、「製品名」「製品情報」「URL」「並び順」の変更は可能です。

変更後、更新ボタンをクリックしてください。

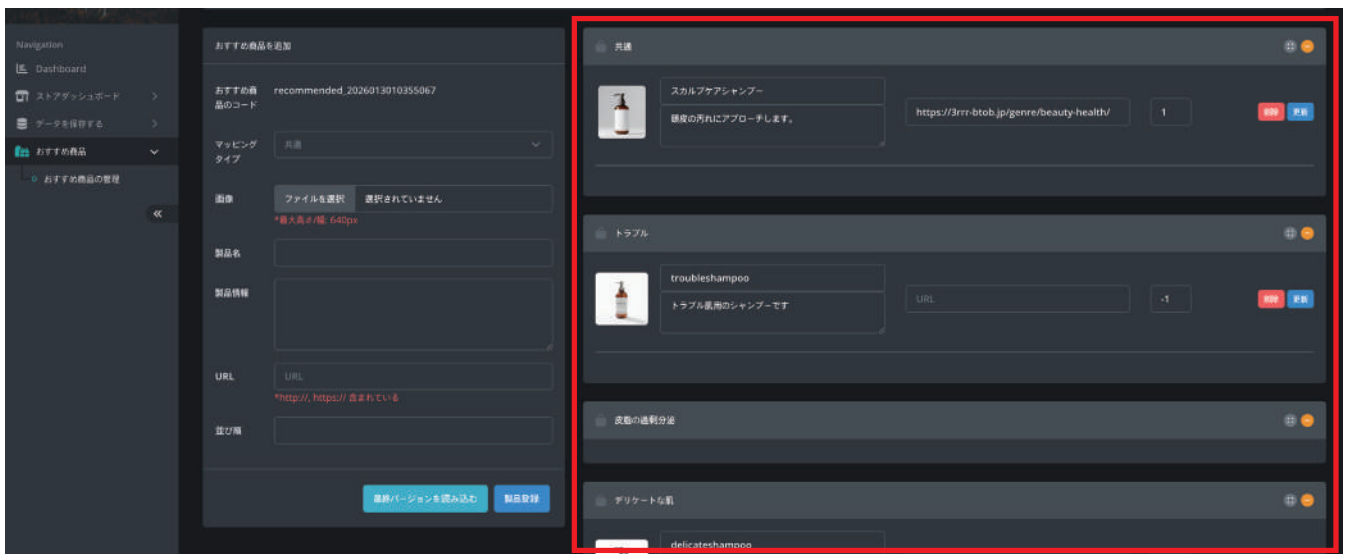

おすすめ商品 つづき

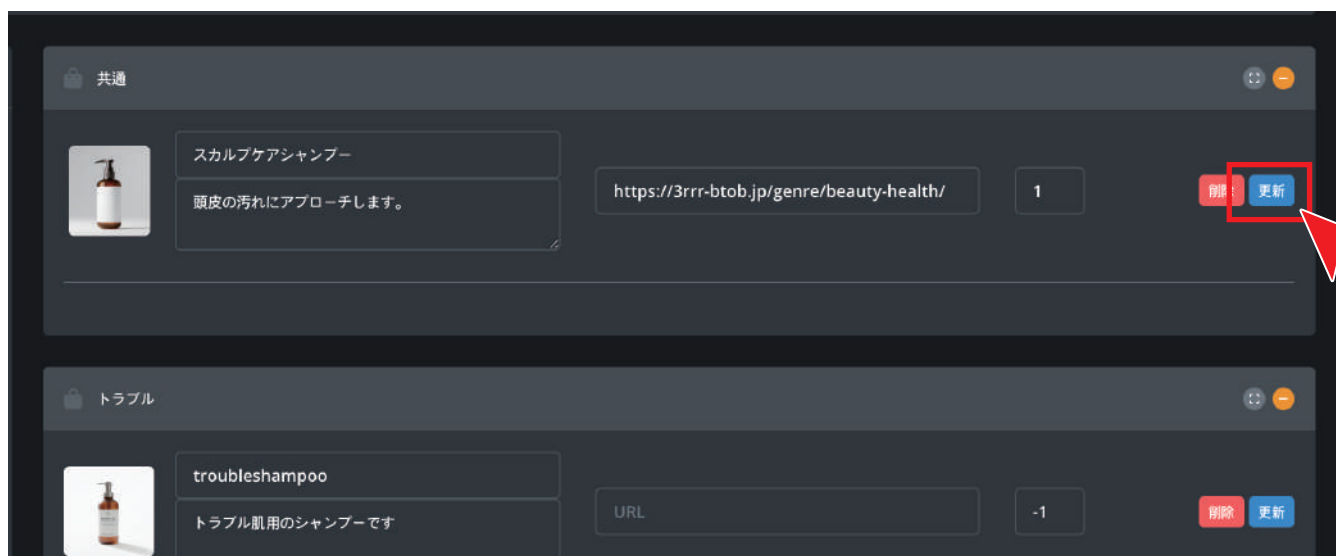

⑤画面最下部の「公開する」をクリックしてください。

これで、おすすめ商品の登録完了です。

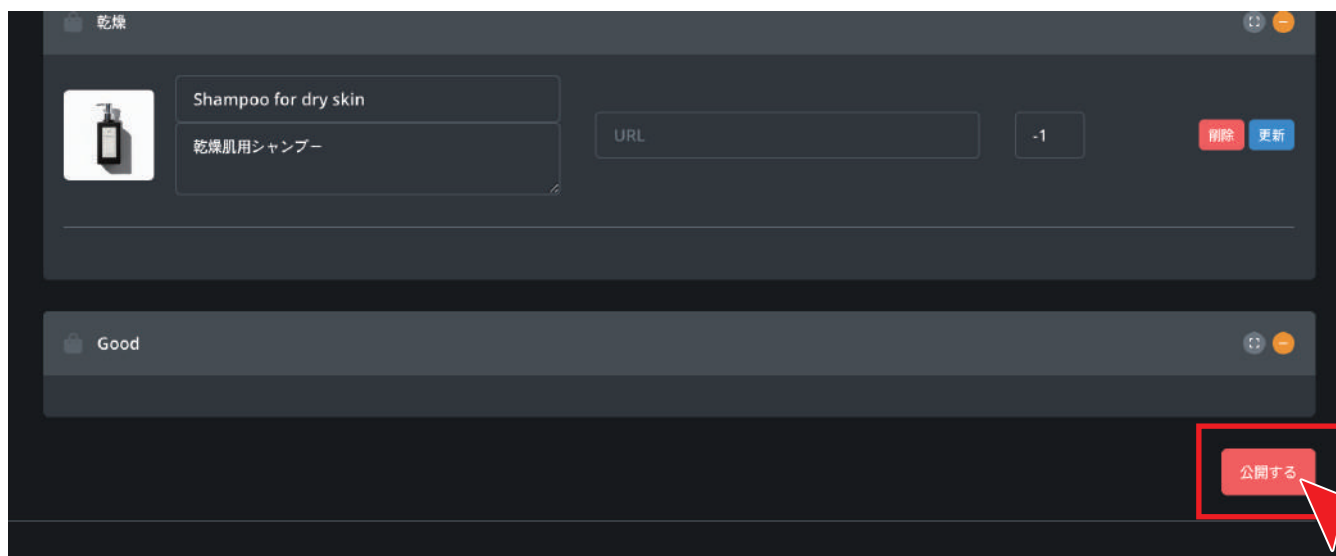

⑥おすすめ商品のトップページ戻り、ステータスが「公開」になっていることを確認してください。

| NO | バージョン | おすすめ商品のコード | ダウンロード | ステータス | 登録日 |
|----|-------|-------------------------------|------------------------|-------|---------------------|
| 6 | 6 | recommended_2026013010355067 | ダウンロード | 公開 | 2026-03-18 14:28:44 |
| 5 | 5 | recommended_20260130115912293 | | 非公開 | 2026-01-30 12:04:47 |
| 4 | 4 | recommended_20260130095204699 | | 非公開 | 2026-01-30 10:34:21 |
| 3 | 3 | recommended_20260130095138438 | | 非公開 | 2026-01-30 10:27:27 |
| 2 | 2 | recommended_20260130094923394 | | 非公開 | 2026-01-30 09:51:27 |

おすすめ商品の登録：2回目以降

- ①「おすすめ商品を追加」ボタンをクリックします。
- ②まず、下記画面の「おすすめ商品を追加」欄下部の「最新バージョンを読み込む」をクリックしてください。

※最新バージョンを読み込みますか?とポップアップが表示されるので、「Yes」を選択してください。



- ③最後に登録されたおすすめ商品を読み込みます。画面右側に最新の製品情報が表示されます。

! 注意

- ・最新バージョンを読み込みせず、商品登録を行い、公開した場合、前のバージョンの情報が全て消えてしまいますので、必ず最新バージョンを読み込んでください。
- ・ステータスが「非公開」になると、前のバージョンを再度公開にすることはできません。

- ④初回登録時と同じ手順で、商品登録から公開までを行ってください。
- ⑤おすすめ商品のトップページ戻り、最新のNo.でステータスが「公開」になっていることを確認してください。

| NO | バージョン | おすすめ商品のコード | ダウンロード | ステータス | 登録日 |
|----|-------|-------------------------------|------------------------|-------|---------------------|
| 6 | 6 | recommended_2026013010355067 | ダウンロード | 公開 | 2026-03-18 14:28:44 |
| 5 | 5 | recommended_20260130115912293 | | 非公開 | 2026-01-30 12:04:47 |
| 4 | 4 | recommended_20260130095204699 | | 非公開 | 2026-01-30 10:34:21 |
| 3 | 3 | recommended_20260130095138438 | | 非公開 | 2026-01-30 10:27:27 |
| 2 | 2 | recommended_20260130094923394 | | 非公開 | 2026-01-30 09:51:27 |

ダッシュボード (ホーム画面)

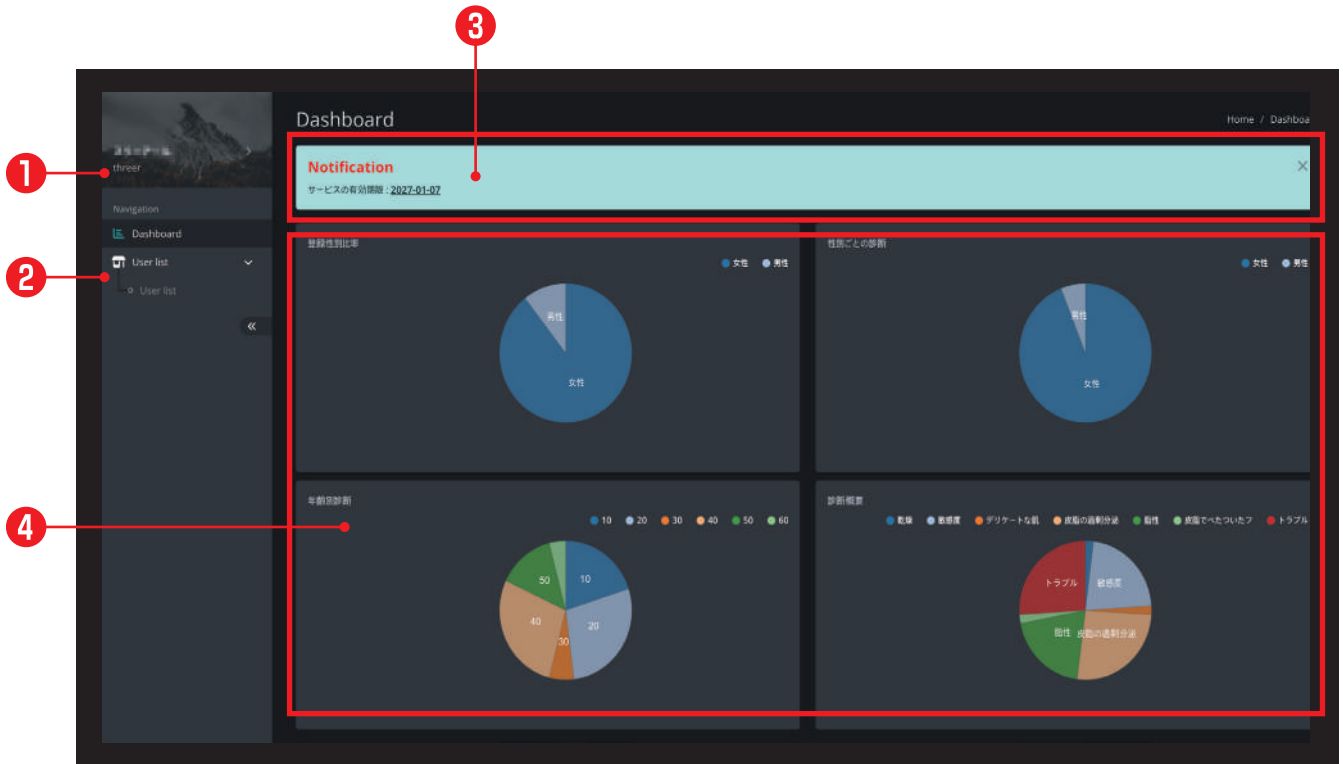

① アカウント管理

アカウント情報の編集、ログアウトを行います。

② ユーザーリスト

登録されている顧客情報の確認を行います。

③ Notification

通知内容を表示します。※ライセンスの有効期限等

④ 各種データ表示

登録されている顧客情報が確認できます。

| | | | | | | | | |
|----|---------|--|----|----|---|---|---|---------------------|
| 11 | threeer | | 女性 | 10 | 1 | 3 | 0 | 2026-01-12 23:42:53 |
| 10 | threeer | | 女性 | 30 | 1 | 2 | 0 | 2026-01-12 21:54:37 |
| 9 | threeer | | 女性 | 40 | 1 | 6 | 0 | 2026-01-12 21:54:17 |
| 8 | threeer | | 女性 | 50 | 1 | 2 | 0 | 2026-01-12 21:53:56 |
| 7 | threeer | | 女性 | 50 | 1 | 2 | 0 | 2026-01-12 21:53:38 |
| 6 | threeer | | 女性 | 40 | 1 | 2 | 0 | 2026-01-12 21:53:17 |
| 5 | threeer | | 女性 | 50 | 1 | 1 | 0 | 2026-01-12 21:52:31 |
| 4 | threeer | | 女性 | 40 | 1 | 2 | 0 | 2026-01-12 21:51:57 |
| 3 | threeer | | 男性 | 40 | 1 | 2 | 0 | 2026-01-12 21:51:18 |
| 2 | threeer | | 女性 | 60 | 1 | 2 | 0 | 2026-01-12 21:50:57 |
| 1 | threeer | | 女性 | 50 | 1 | 2 | 0 | 2026-01-12 21:50:23 |

①分析データを確認したい任意の顧客名を選択してください。

②顧客情報と分析結果、分析時に撮影した画像が表示されます。

※各画像をクリックすることで、拡大表示させることができます。

USER DATA

佐野h 女性, 50

| | |
|-------------|---------------------|
| 連絡先電話番号 | 495969 |
| e-mail | |
| 住所 | |
| memo | |
| Fitzpatrick | 1 |
| 登録日 | 2026-01-12 21:50:23 |

DATA LIST

AI 頭皮分析(2)

2026-02-03 10:50 脂性

| 右側顔面の頭皮 | 右側顔面中央の頭皮 | 後頭部の頭皮 | 左側の頭皮 | 後頭部中央の頭皮 | 左側の頭皮 |
|--------------------------------|--------------------------------|--------------------------------|--------------------------------|--------------------------------|--------------------------------|
| | | | | | |
| Good | Good | 脂性 | Good | 脂性 | Good |
| 200.0 Hairs/㎡ (Count 40 EA) | 220.0 Hairs/㎡ (Count 44 EA) | 270.0 Hairs/㎡ (Count 54 EA) | 110.0 Hairs/㎡ (Count 22 EA) | 195.0 Hairs/㎡ (Count 39 EA) | 100.0 Hairs/㎡ (Count 20 EA) |
| Average 0.071mm | Average 0.067mm | Average 0.062mm | Average 0.056mm | Average 0.061mm | Average 0.061mm |

2026-01-13 10:12 皮脂の過剰分泌

| 右側顔面の頭皮 | 右側顔面中央の頭皮 | 後頭部の頭皮 | 左側の頭皮 | 後頭部中央の頭皮 | 左側の頭皮 |
|---------|-----------|--------|-------|----------|-------|
| | | | | | |

